Observatorio de la Infancia y Adolescencia de Andalucía

MEMORIA 2025

Observatorio de la Infancia y Adolescencia de Andalucía



GENERAMOS conocimiento

COMPARTIMOS conocimiento

IMPULSAMOS los derechos de la infancia y la adolescencia

Junta de Andalucía | Consejería de Servicios Sociales, Familias e Igualdad | Agencia de Servicios Sociales y Dependencia de Andalucía

ÍNDICE



1 Presentación 3

2 Identidad y propósito 5

3 Investigación 9

4 Gestión del conocimiento 15

5 Formación 19

1

PRESENTACIÓN

En el Observatorio de la Infancia y Adolescencia de Andalucía (OIAA) presentamos la **Memoria 2025** como balance de un año de trabajo guiado por un propósito claro: fundamentar en el conocimiento técnico la defensa y efectividad de los derechos de la infancia y la adolescencia en nuestra comunidad.

A lo largo de 2025, nuestra labor se ha vertebrado en cuatro ejes clave:

- Aportación de informes periódicos y estudios especializados que permiten analizar y comprender los retos de la población menor de edad.
- Facilitar el acceso a la información y la documentación especializada en infancia y adolescencia mediante un entorno digital abierto a profesionales y ciudadanía.
- Impulsar la formación especializada de las y los profesionales que trabajan en el ámbito de la infancia y adolescencia a través de un Plan de Formación enfocado en la mejora continua de la atención directa.
- Asesoría y apoyo técnico a todos los servicios de la Dirección General de Infancia y Adolescencia.

Asimismo, queremos destacar y agradecer la importancia de la cooperación con otras entidades e instituciones en la labor del OIAA. Parte de nuestro trabajo se nutre de la colaboración con otras administraciones públicas, el ámbito universitario, las entidades del tercer sector, los equipos profesionales y las familias, cuya implicación enriquece cada estudio, jornada y recurso desarrollado.

Esta memoria reúne, por tanto, los resultados y principales hitos alcanzados en 2025, un testimonio del trabajo realizado y del camino recorrido junto a quienes trabajan día a día por el bienestar de la infancia y la adolescencia en Andalucía.

Ramón Rodríguez Gómez
Observatorio de la Infancia y Adolescencia de Andalucía
Agencia de Servicios Sociales y Dependencia de Andalucía
Consejería de Servicios Sociales, Familias e Igualdad

2025 OIAA EN CIFRAS

Generar, compartir y transformar el conocimiento para impulsar los derechos de la infancia y adolescencia

1 INVESTIGACIÓN



17
Informes periódicos

8 Cuadernos Estado de la Infancia y Adolescencia de Andalucía
9 Informes de población municipal

4
Informes especializados

11
Informes de colaboración institucional y asesoramiento técnico

ESCUELA DE FAMILIAS ADOPTIVAS, ACOGEDORAS Y COLABORADORAS

39.151
Visitas a la web

188
Recursos visuales especializados

75
Podcast publicados

89
Recursos documentales

2 GESTIÓN DELCONOCIMIENTO

258
Nuevos documentos subidos en 2025

BIBLIOTECA

19
Newsletter difundidas en 2025

NEWSLETTER

390.033
Sesiones en la web

14.915
Personas suscritas

WEB DEL OIAA

REDES SOCIALES

- 177.223 personas alcanzadas
- 270.900 impresiones
- 3.282 interacciones
- 3.317 clics
- 8.052 visitas
- 228 personas seguidoras nuevas

- 1.313 publicaciones
- 3.980 personas seguidoras nuevas

- 579 vídeos en el canal (60 listas de reproducción)
- 31.632 visualizaciones
- 3.260 personas suscritas (181 nuevas en 2025)

3 FORMACIÓN

115
Profesionales docentes

75 mujeres **40 hombres**

46
Acciones formativas

6.400
Solicitudes de inscripción a actividades formativas

5.364 (84% mujeres)
1.036 (17%) hombres

2.854
Profesionales del Sistema de Atención a la Infancia formados

2.351 (82,3% mujeres)
503 (17,7% hombres)

Colaboración en la realización de eventos de impacto, presencia del OIAA en acciones relacionadas con la administración pública: Plan de Infancia, Estrategias, encuentros técnicos, Grupos de trabajo o comisiones especializadas.

2

IDENTIDAD Y PROPÓSITO

El **Observatorio de la Infancia y Adolescencia de Andalucía (OIAA)** es un órgano colegiado, adscrito a la Consejería competente en materia de infancia, con carácter prospectivo, analítico y consultivo, dedicado a la gestión del conocimiento sobre las personas menores de edad residentes en Andalucía.

Nuestra labor consiste en **generar, organizar y difundir conocimiento** sobre la realidad de niños, niñas y adolescentes de Andalucía. Para ello, recopilamos y analizamos información procedente de fuentes oficiales especializadas, contribuyendo al seguimiento de la situación de la infancia y la adolescencia y de la evolución de sus derechos y bienestar.

Este trabajo nos permite ofrecer **información rigurosa y actualizada** que facilita la comprensión de esta realidad y apoya la toma de decisiones de profesionales, instituciones y entidades.

A través de la investigación, la gestión del conocimiento, la formación y la difusión de información especializada, en el OIAA promovemos una **mirada basada en los derechos de la infancia y la adolescencia**, aportando evidencia, recursos y espacios de aprendizaje compartido.

NUESTROS OBJETIVOS

INVESTIGACIÓN

Impulsar la investigación, los estudios y el análisis sobre la realidad de niños, niñas y adolescentes en Andalucía.
Promover una base de conocimiento que contribuya a mejorar las políticas públicas y la intervención profesional.

FORMACIÓN

Promover la formación, el intercambio de experiencias y el aprendizaje compartido entre las personas profesionales e instituciones que trabajan en el ámbito de la infancia y la adolescencia

GESTIÓN DEL CONOCIMIENTO

Recopilar y difundir información y documentación especializada para generar conocimiento accesible, actualizado y útil sobre la infancia y la adolescencia.

DIFUSIÓN DE INFORMACIÓN

Elaborar herramientas de consulta para facilitar el acceso a información especializada.

APOYAR LA TOMA DE DECISIONES

Elaborar estudios, informes e indicadores que sirvan de apoyo para el diseño, desarrollo y evaluación de políticas, programas y actuaciones dirigidas a la infancia y la adolescencia.

IMPULSAR LA COLABORACIÓN INTERINSTITUCIONAL

Favorecer la cooperación entre administraciones públicas, universidades, entidades sociales y profesionales para generar conocimiento compartido.

A QUIÉN NOS DIRIGIMOS

Trabajamos en colaboración con instituciones, profesionales, administraciones públicas y familias para generar conocimiento que contribuya a promover y garantizar los derechos de la infancia y la adolescencia



MARCO JURÍDICO

El Observatorio de la Infancia y Adolescencia de Andalucía (OIAA) desarrolla su actividad en el marco de las políticas públicas de infancia y adolescencia de la Junta de Andalucía.

1998

Ley 1/1998 de 20 de abril, de los derechos y la atención al menor

Creación del Observatorio de la Infancia en Andalucía como instrumento para la investigación, el estudio y el análisis técnico.

2001

Decreto 75/2001, de 13 de marzo, por el que se regula el Observatorio de la Infancia en Andalucía

Regulación de la organización y funcionamiento del Observatorio y definición de sus principales líneas de actuación.

2021

Ley 4/2021, de Infancia y Adolescencia de Andalucía

El Observatorio incorpora la adolescencia a su denominación y refuerza su papel en la generación y difusión de conocimiento sobre infancia y adolescencia.

3

INVESTIGACIÓN

Generamos conocimiento

Estado de la Infancia y Adolescencia en Andalucía

Conocer la realidad para impulsar mejores políticas y actuaciones

La línea de investigación Estado de la Infancia y Adolescencia en Andalucía ofrece una visión actualizada de la realidad de niños, niñas y adolescentes en nuestra comunidad autónoma. A partir del análisis de indicadores procedentes de fuentes estadísticas oficiales, permite conocer la evolución de aspectos clave relacionados con su bienestar, calidad de vida y el ejercicio de sus derechos, proporcionando una base rigurosa para el análisis, la planificación y la toma de decisiones.

8 CUADERNOS

Esta línea de trabajo se ha materializado **en 2025** en una colección de **8 cuadernos temáticos** que analizan ámbitos como: demografía, educación, hábitos de salud, situaciones de vulnerabilidad, usos, actividades y riesgos de las TIC, justicia juvenil y maltrato y protección.

Estas publicaciones ofrecen una visión especializada y accesible de los principales retos y tendencias que afectan a la infancia y la adolescencia en Andalucía.



Población Municipal

Los informes de población municipal proporcionan información actualizada sobre la distribución de niños, niñas y adolescentes en cada uno de los municipios de Andalucía. Basados en los datos del Padrón Municipal de Habitantes, ofrecen información desagregada por edad, sexo y territorio, permitiendo conocer la realidad demográfica de cada municipio.

9 INFORMES

Se han realizado 9 informes – uno regional y ocho provinciales – favoreciendo una herramienta de referencia para la planificación, el diseño y la evaluación de políticas públicas, así como para la investigación y la intervención de los distintos agentes que trabajan con la infancia y la adolescencia.



Informes especializados

Además de sus publicaciones periódicas, el OIAA desarrolla **estudios e informes técnicos** sobre temáticas específicas a petición de administraciones públicas, instituciones y entidades. Estos informes aportan evidencia y conocimiento especializado para apoyar la planificación, la evaluación y la mejora de las políticas y programas dirigidos a la infancia y la adolescencia.

En 2025 se generaron 4 estudios e informes técnicos sobre temáticas específicas:

4

Evaluación	Informe para el Programa ETF	
Derechos	Informe para la Defensoría de la Infancia y Adolescencia de Andalucía	
Participación	Consulta para la creación del Consejo Andaluz de Niños, Niñas y Adolescentes	
Investigación social	Encuesta Ventana Abierta a la Familia	

Colaboración institucional

El OIAA, como organismo de apoyo técnico, colabora con administraciones públicas, instituciones y entidades en el desarrollo de iniciativas estratégicas orientadas a mejorar las políticas de infancia y adolescencia en Andalucía. Contribuimos al diseño, desarrollo y evaluación de programas, estrategias e instrumentos que fortalecen la protección y el bienestar de niños, niñas y adolescentes.

Planificación estatrégica	Mejora de herramientas y recursos	Desarrollo de políticas públicas
III Plan de Infancia y Adolescencia de Andalucía 2024-2027	**(1) Instrumento VALÓRAME** **(2) Espacios web NAYFA y ETF**	**Estrategia de cuidados y protección a niños, niñas y adolescente tutelados**
Oficina técnica. Participación en el equipo técnico responsable del proceso de elaboración y desarrollo del III Plan de Infancia y Adolescencia de Andalucía.	(1) Actualización y revisión del instrumento. (2) Colaboración con el Servicio de Prevención y Apoyo a la Familia en el diseño y desarrollo de nuevos espacios web dirigidos a profesionales.	Apoyo técnico en el desarrollo de la estrategia para fortalecer el sistema de cuidados y protección.

Asesoramiento técnico

El conocimiento especializado del OIAA también se pone al servicio de administraciones públicas e instituciones mediante el asesoramiento técnico en:



Diseño, desarrollo y mejora de políticas, estrategias, planes...etc.



Participación en proyectos europeos



Informes y requerimientos institucionales

Estas aportaciones permiten incorporar la evidencia científica y el enfoque de derechos de la infancia y la adolescencia a la toma de decisiones públicas.



- Proyecto de Ley de Presupuestos de Andalucía: evaluación del enfoque de los derechos de la infancia y la adolescencia
- Decreto por el que se regulan las actuaciones y medidas de protección de las personas menores de edad y sus procedimientos.
- Estrategia de Salud de Andalucía 2030.
- Instrucción sobre prevención y posvención del suicidio en centros de protección.



- Promoción del bienestar emocional, prevención y atención a los problemas de salud mental en niños, niñas y adolescentes del sistema de protección de Andalucía.
- Prioridad al bienestar y salud mental de los niños, niñas y adolescentes. Financiado por la UE través del Instrumento de Apoyo Técnico (TSI) e implementado por UNICEF en colaboración con la Comisión Europea, y con el liderazgo de la Consejería de Sanidad, Presidencia y Emergencias y la Consejería de Inclusión Social, Juventud, Familias e Igualdad de la Junta de Andalucía, celebrado el 14 de mayo de 2025 en modalidad presencial.



- Aportaciones al requerimiento del Defensor del Pueblo sobre medidas y protocolos frente a los abusos y la explotación sexual de niños, niñas y adolescentes en Andalucía.

4 OTRAS LÍNEAS DE ACTUACIÓN

Escuela de Familias Adoptivas, Acogedoras y Colaboradoras

La Escuela de Familias adoptivas, acogedoras y colaboradoras ofrece recursos especializados elaborados por profesionales con amplia experiencia dirigidos a familias en esta situación, facilitando el acceso a conocimiento, orientación y experiencias compartidas que contribuyen al bienestar de niños, niñas y adolescentes. A través de diferentes formatos y canales se facilita el acceso a los contenidos especializados y promueve una comunidad activa de aprendizaje e intercambio de experiencias.

En 2025: 39.151 visitas

188 vídeos especializados

- 26 listas de reproducción
- 24.175 visualizaciones
- 3.551 personas suscritas

75 Podcast publicados

- 10 listas
- 6.700 reproducciones



Blog y redes sociales

- 13 nuevos artículos
- 6.805 seguidoras 345.848 personas alcanzadas
- 1.895 personas seguidoras

Biblioteca

- 89 documentos incorporados

Participanda

Participanda es un espacio web donde compartir y aprender de iniciativas en las que la infancia y la adolescencia, a través de su participación e iniciativa, tienen la oportunidad de expresar sus visiones, tener influencia en procesos de decisión y/o ser agentes de cambio en cuestiones relacionadas con sus vidas. Las diferentes acciones participativas protagonizadas por chicos, chicas y adolescentes se reflejan en forma de post.

En 2025

- El bienestar emocional, eje del IV Encuentro de Consejos Locales de Infancia y Adolescencia de Almería
- La visibilidad de los Consejos Locales de Infancia y Adolescencia: III Encuentro Provincial de CLIA de Málaga



5

GESTIÓN DEL CONOCIMIENTO

Compartimos conocimiento

Biblioteca virtual

La Biblioteca Virtual del Observatorio de la Infancia y Adolescencia de Andalucía constituye un espacio de referencia para el acceso a información y documentación especializadas sobre infancia y adolescencia.

Reúne un total de **7.816 publicaciones**, que incluyen tanto las elaboradas por el propio OIAA, así como recursos procedentes de organismos públicos, universidades, centros de investigación y entidades especializadas.

En 2025

Se subieron **258** documentos nuevos

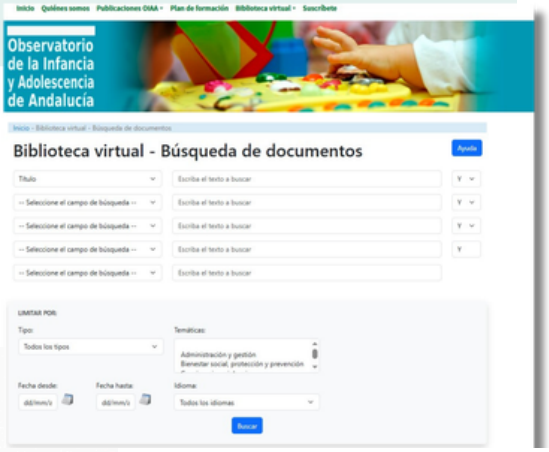

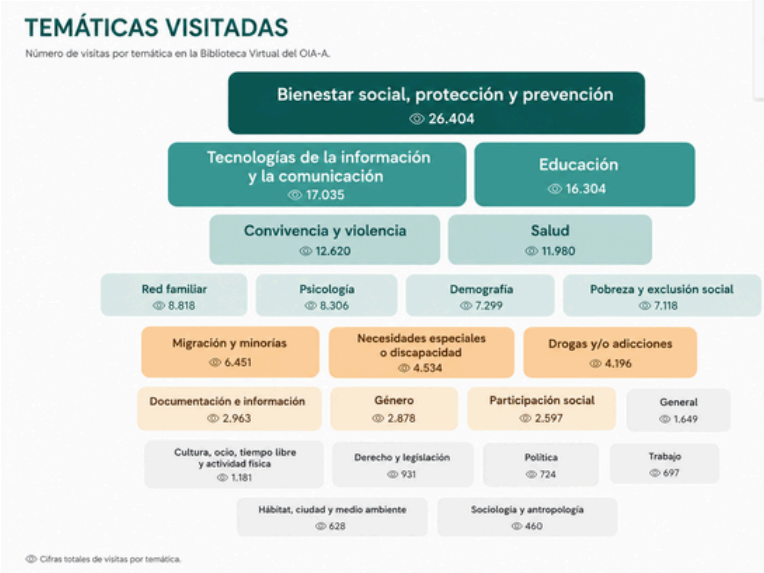

La biblioteca cuenta con una herramienta de búsqueda documental por temáticas cuya finalidad es facilitar el acceso a conocimiento actualizado para profesionales, instituciones, entidades y personas interesadas en la infancia y la adolescencia.

Newsletter y boletín

La Newsletter del OIAA es una publicación digital, gratuita y de periodicidad quincenal que acerca a las personas suscriptoras las principales novedades documentales incorporadas a la Biblioteca Virtual. Es un canal ágil de actualización y acceso a recursos especializados.

En 2025

- Se realizaron 19 newsletter
- Personas socias activas: **14.915**

♀ 78,9% ♂ 17,2%



El Boletín Informativo es una publicación digital de carácter monográfico que ofrece una selección actualizada de documentos (informes, artículos, guías, etc.), noticias y eventos sobre temas relevantes para la infancia y la adolescencia desde una perspectiva documental y divulgativa.



Redes Sociales

Las redes sociales amplían el alcance del conocimiento que generamos, facilitando una comunicación ágil y accesible con profesionales, instituciones y ciudadanía. A través de estos canales difundimos recursos, publicaciones, actividades y contenidos de actualidad, mientras que nuestro canal de YouTube reúne las grabaciones de jornadas, congresos y acciones formativas, creando un repositorio audiovisual de referencia sobre infancia y adolescencia.

+ 470.000

interacciones, visualizaciones y personas alcanzadas

- 1.313 nuevos post
- 270.900 impresiones
- 177.223 personas alcanzadas
- 3.282 interacciones
- 3.317 clics
- 8.052 visitas
- 228 personas seguidoras nuevas

- 1.313 publicaciones
- 3.980 personas seguidoras

- 579 vídeos
- 60 listas temáticas
- 31.632 visualizaciones
- 3.260 personas suscritas (181 suscritas nuevas en 2025)

Web del OIAA

La web constituye el **principal espacio de acceso al conocimiento** que genera el OIAA sobre infancia y adolescencia. A través de ella, profesionales, administraciones públicas, entidades, familias y ciudadanía pueden consultar estudios, publicaciones, indicadores, recursos especializados y formación.

¿Qué ofrece la web?

- Datos e indicadores
- Biblioteca virtual
- Publicaciones e informes
- Formación
- Recursos para familias
- Recursos para profesionales

La WEB en cifras en 2025:

14.915
Personas suscritas

Personas usuarias activas por país



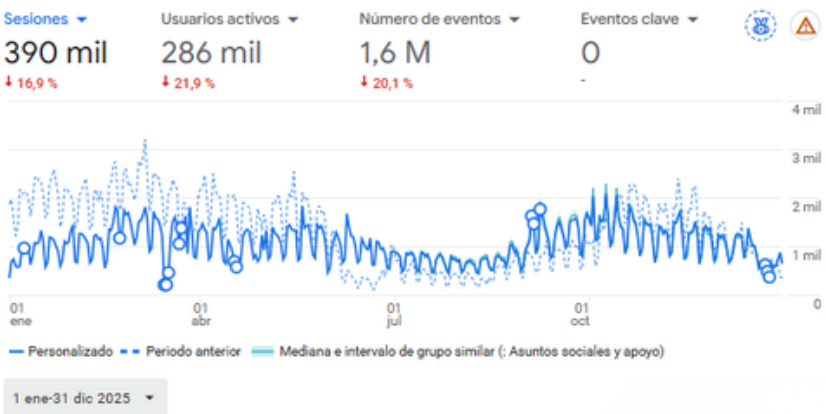

390.033
Visitas

6

FORMACIÓN

Transformamos el conocimiento en acción



En el OIAA se considera la formación un pilar clave para fortalecer las capacidades de las personas profesionales que trabajan con la infancia y la adolescencia. Por ello cada año se elabora un Plan de Formación en Infancia y Adolescencia, que incluye una oferta especializada para el impulso del desarrollo profesional, el intercambio de experiencias y la incorporación de nuevas herramientas para la intervención.

Además, este espacio de aprendizaje contribuye a construir una red de profesionales comprometidos con la mejora de la atención a la infancia y la adolescencia, donde el conocimiento y la experiencia se comparten desde una perspectiva colaborativa.



FORMACIÓN EN CIFRAS

115
PERSONAS EXPERTAS DOCENTES

46
ACCIONES FORMATIVAS
- 18 Online
- 24 Presenciales
- 4 Semipresenciales

6.400
SOLICITUDES DE INSCRIPCIÓN
83,8% Mujeres
16,2% Hombres

2.854
PROFESIONALES FORMADOS
82,3% Mujeres
17,7% Hombres

PROFESIONALES FORMADOS POR MODALIDAD DE CURSO

39,1% ONLINE

52,2% PRESENCIAL

8,7% SEMIPRESENCIAL

PERFIL DE LAS PERSONAS SOLICITANTES

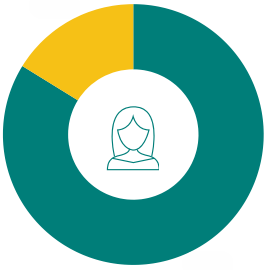

- **83,8%** Mujeres
- **16,2%** Hombres

PERFIL DE LAS PERSONAS FORMADAS

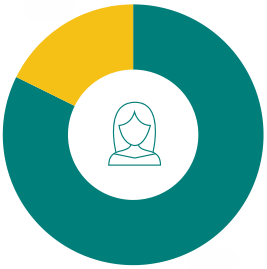

- **82,3%** Mujeres
- **17,7%** Hombres

PROFESIONALES FORMADOS POR ÁMBITO PROFESIONAL



1.597
Profesionales formados de Consejerías y organismos de la Junta de Andalucía

1.257
Profesionales formados de otros organismos y entidades adscritas

INDICADORES DE CALIDAD

81,14%
FINALIZACIÓN DE LA FORMACIÓN

89,68%
SATISFACCIÓN GLOBAL DEL ALUMNADO

Redes Profesionales

Conocedores de que el conocimiento genera más impacto cuando se comparte, el OIAA ha colaborado en varios eventos dirigidos a profesionales del Sistema de Atención a la Infancia y Adolescencia:

- III Congreso Andaluz de Familias, Infancia, Adolescencia y Juventud, "El valor del ocio y tiempo libre en el bienestar familiar" celebrado el 20 de octubre en Mijas (Málaga).



- X Encuentro de Profesionales de Equipos de Tratamiento Familiar, "CALIDAD Y CUIDADOS PARA EL TRABAJO EN RED. La coordinación entre sistemas como base del tratamiento familiar", celebrado los días 9 y 10 de junio en Jaén.



- Estrategia en materia de cuidados y protección de los niños, niñas y adolescentes tutelados en Andalucía, 2024-2030

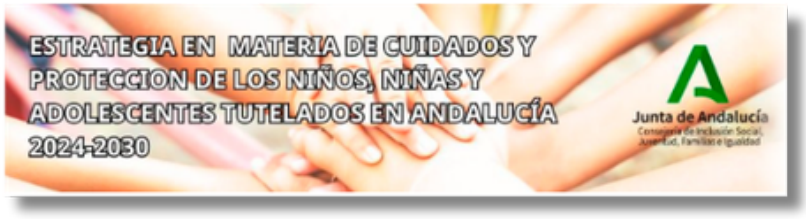

OBSERVATORIO DE LA INFANCIA Y ADOLESCENCIA DE ANDALUCÍA (OIAA)

Es un órgano consultivo y de propuesta adscrito a la Dirección General de Infancia y Adolescencia de la Consejería de Servicios Sociales, Familias e Igualdad de la Junta de Andalucía que tiene por objeto el desarrollo de actuaciones de investigación, formación y documentación, así como el establecimiento de un sistema de información y documentación que permita el adecuado conocimiento, análisis técnico, seguimiento, evolución y difusión pública de los asuntos relacionados con los derechos y la atención de la población menor de 18 años.

Descubre más sobre el OIAA

www.observatoriodelainfancia.es
Accede a publicaciones, datos, formación y recursos especializados

Junta de Andalucía | Consejería de Servicios Sociales, Familias e Igualdad | Agencia de Servicios Sociales y Dependencia de Andalucía